It Pompeblêd

Nijs út en oer Aldemardum

Simmer • 2020

Het Mugje

Het mugje denkt lui, terwijl ze zich krabt op haar rug,
wat is het leven zalig, zalig om te leven als een mug.
glanzend poetst ze haar zuigsnuit en vliegt snel naar benee,
ze moet echt iets eten, ze heeft trek, trek voor twee…

Verderop zit een man, een man met een bolle buik,
te krabben aan rode bulten hij ziet er vlekkerig uit.
hij vervloekt al die muggen, ze verpesten zijn humeur,
probeert ze nu te weren door lotion met citrusgeur.

Het mugje vliegt laag en roekeloos bovendien,
hé… die man daar, heeft zij die al niet eerder gezien.
was het gisteren of tijdens het ontbijt van vanmorgen...
ze duikt omlaag… omlaag zonder zorgen.

De man hoort het gezoem en kijkt moordlustig om zich heen,
het mugje heeft niets door en duikt af op zijn been.
vermoorden zal ik haar, zegt de man en geeft een lel,
bovenop het mugje, het mugje op zijn vel…

Mevrouw Vulpen

Foto voorkant: Lisette Bokma en Rommert van der Veen

Inhoud

Van de Bestuurstafel 2
Oudemirdum in Corona-tijd 2
Raad waar meneer Jaap Aap staat! 9
Terugkijken 10
Een kijkje binnen bij Bos en Meerzicht in Corona tijd 13
Fan de Snypsnaren 17
Puzzelcompetitie 2020 18
Uitslag kleurplaat 19
Nijs fan it doktershûs Koudum/Wyckel 23
Van Sybrandy's Vogelpark naar Sybrandy's Speel- en Natuurpark 24
School- en dorpsreünie 2021 25
De Grintfisker 27
Van de sportvereniging 28
MFC it Klif 29
De Wâlikker klapt uit de school 31
In de spotlight: Pastinaak 32
Nieuws van Huisartsen Bakhuizen 33
Kliflafjes 35
De Wyldemerk 37

Van de Bestuurstafel

Beste lezers,

Zo onder het schrijven daalt de regen onophoudelijk neer in Oudemirdum. Gelukkig zijn de vooruitzichten beter en hopen we op wat warmer weer en kunnen we de tuin weer in, dakgoten schoonmaken, nieuwe plantjes in de bakken en komt het grondwaterpeil weer mooi op peil. Onderwijl heerst het corona virus wat de wereld op zijn kop zet en hopelijk zal met het verschijnen van deze editie onder controle zijn. De Algemene Ledenvergadering heeft nog niet plaatsgevonden, misschien later dit jaar…Het is ook wel een stuk rustiger zo op en rond de bestuurstafel.

De eikenprocessierups zal ook dit jaar wel weer terugkeren en de Gemeente heeft aangekondigd geen extra maatregelen te nemen, wel zullen ze de normale controles uitvoeren. Echter er is een andere manier om deze plaag te bestrijden: nestkasten plaatsen in de vele bomen in en om het dorp! Verderop leest u wat buurtvereniging Buorrenhoeke hiervoor heeft ondernomen.

Het coronavirus en de gevolgen zijn nog steeds zichtbaar. Sommige regels zijn wel versoepeld, maar veel kan en mag nog niet. Gelukkig zijn er ook mooie initiatieven zichtbaar, zelfs op Koningsdag is er een muzikale optocht georganiseerd met artiesten die op een zevental plaatsen in Oudemirdum acte de présence gaven.

Namens het bestuur en de redactie vindt u hierna een corona-journaal hoe Oudemirdum de corona-tijd doorkomt.

In ieder geval wensen wij u een mooie en warme zomer...

Het bestuur van Plaatselijk Belang

Oudemirdum in Corona-tijd

Wat begon als iets ver van ons vandaan in China; in Wuhan, groeide in een paar maanden uit tot een wereldomvattende crisis: het coronavirus. Vanaf begin maart moesten we ineens veel vaker onze handen gaan wassen. Je neus snuiten in papieren zakdoekjes en hoesten en proesten doe je nu in je elleboog. Handen schudden is uit den boze geworden en we moeten vooral anderhalve meter bij elkaar uit de buurt blijven.

Ook in Oudemirdum ging vanaf 15 maart ineens de horeca op slot en de dag daarop, op maandag 16 maart was er geen school meer. We mochten niet meer in groepen bijeenkomen waardoor evenementen en kerkdiensten afgelast moesten worden of vanuit huis beluisterd moeten worden. Ouderen en kwetsbaren moesten worden gemeden. Al met al een hele ingrijpende periode. Op dit moment zijn gelukkig de eerste versoepelingen doorgevoerd in de genomen maatregelen om verdere virusuitbraak en overlast te beperken. En bij goed vervolg zullen er gaandeweg de tijd meer versoepelingen volgen. Bovendien zijn er, voor zover bij de redactie bekend, nog geen inwoners besmet geraakt met het virus.

In deze editie ontkomen we niet aan de gevolgen van de corona-crisis voor Oudemirdum. In deze rubriek en in andere artikelen in dit blad leest u hier meer over. Graag willen we hieronder aandacht besteden aan acties en gebeurtenissen die onze gemeenschap leefbaar houden in de maanden die achter ons liggen en die onze veerkracht toont.

Op 15 maart om 18.00 uur moest plots onze horeca sluiten. Hoe begrijpelijk de maatregelen ook zijn, toch een flinke domper voor de ondernemers. Maar in plaats van alleen maar droevig voor zich uit te staren, werd al snel de bezorg- en afhaalservice gestart. Restaurant Lust kookt voor u en bezorgt het eten bij u thuis met een speciale strippenkaart voor 7 diners. Toen de tempraturen wat stegen, introduceerde Lust zelfs een Coffee2Go. Ook grandcafé De Nostalgie ontdekte dat afhalen en bezorgen de oplossing is in coronatijd. Ieder weekend worden hier de lekkerste *plates* voor u gebakken en bovendien gratis thuisbezorgd (of klaar gezet om afgehaald te worden). Ook brasserie De Brink heeft zich hervonden na de plotselinge sluiting en brengt versbereide maaltijden bij u thuis. Volg de horeca via hun websites. Hoewel de toekomst nog wat onzeker is, is er een goede kans dat de horeca terwijl u dit leest, alweer onder strikte voorwaarden weliswaar, geopend is.

Ons dorp kent nogal wat ouderen. Voor deze kwetsbare groep heeft deze tijd extra veel impact. Contact dient zoveel mogelijk te worden gemeden en dat maakt een boodschap doen in het dorp een stuk lastiger. Maar Lekker Makkelijk Hamstra laat ook de ouderen niet de steek en heeft aan het begin van de crisis al laten weten de bestelde boodschappen net zo makkelijk thuis af te leveren. U belt gewoon naar 0514-571314 of stuurt een mailtje naar hamstra56@hotmail.com. Lekker makkelijk!

Ook voor winkels zonder bezorgservice kwam een oplossing: drie jonge dames uit Oudemirdum: Esmee Bruinsma en Janna én Elske Femke Pietersma, lieten via een huis-aan-huis flyer weten dat zij graag de boodschappen deden voor mensen die de deur even niet uit durven of kunnen. Je hoeft alleen maar te bellen naar 0622487487 en zij regelen het. Echtpaar Koppenol (negentig plussers) laten via deze weg weten zeer blij te zijn met deze service. De jongedames hebben al verschillende malen boodschappen voor ze gedaan bij de bakker en de slager. Dames bedankt!

Via Bloemsierkunst Leeuwenkamp konden de Oudemirdumers een bloemetje bestellen die Afke bezorgde bij inwoners die in deze moeilijke tijd wel een bloemetje verdiend hadden. Ook Janna Dina ontkwam niet aan tijdelijke sluiting van haar kapsalon. Gelukkig konden de dames (en heren) die een ander haarkleurtje wilden een beroep op Janna Dina doen. Zij bracht het verfje graag bij je thuis, maar het verven zelf mocht zij even niet voor je doen. Inmiddels heeft Janna Dina haar zaak weer mogen openen en loopt het storm.

Doordat de bingo in de Nostalgie eind maart niet door mocht gaan, bleven organisatoren Tiny, Fopje en Lisa met een voorraad paaseitjes en -kuikens zitten. Maar de voorraad heeft een goed heenkomen gekregen: verpakt in een *giftbag* en vergezeld van een gedichtje zijn ze terecht gekomen bij de cliënten van Hof en Hiem Thuiszorg Balk & Lemmer. Goeie actie dames!

Op de volgende twee pagina’s is de coronatijd in beeld gevat. Lees verder op pagina 7.

Corona journaal

fotoverslag

“Hoe houden we de kinderen bezig?”. Femke, Ulke en Sanne de Kleine zijn een hele dag bezig geweest om hun huis op te vrolijken en Sil Jaarsma nam de “bouw een toren school opdracht bloedserieus. Knap werk!

S

We vroegen aan de Oudemirdummers wat zij aan het doen waren in de huidige Covid-19 tijd. Aan de foto’s te zien was er nog genoeg te doen!

De kranslegging dit jaar in een aangepaste vorm, want je kon het via de livestream volgen.

Rixt Rienstra haar paardenstaarten waren in de Corona tijd veel langer dan normaal. Ze heeft haar vlechten onlangs laten afknippen en gedoneerd aan een speciale stichting, die er een gratis pruik van maakt voor kinderen die zelf geen haar (meer) hebben. Een super actie Rixt!

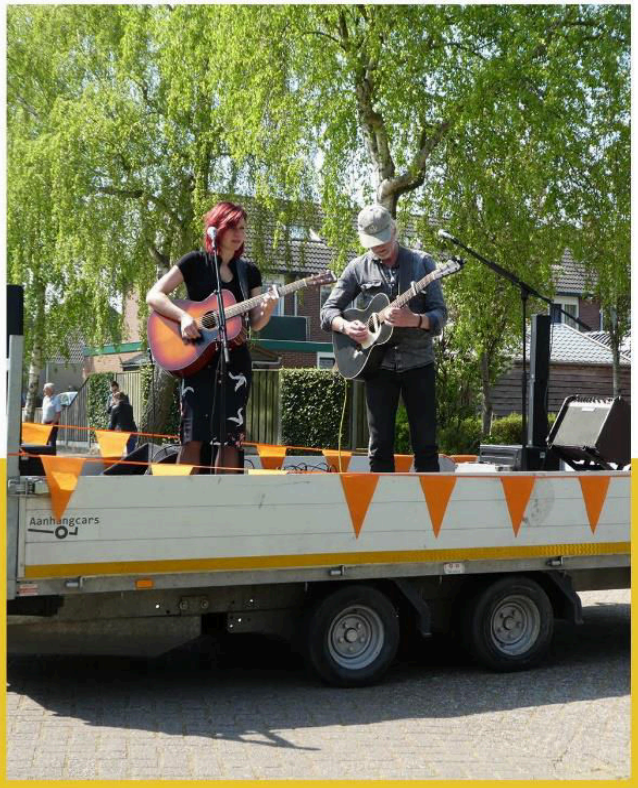

Dit jaar geen drukte op de Brink, maar Oudemirdum zou Oudemirdum niet zijn als ze toch nog iets van zich lieten horen. Er waren op karren in het dorp namelijk verschillende lokale artiesten te horen. Genoeg publiek dat er op afstand van aan het genieten was.

De opgebruimde zolders stonden ook langs de weg. Voor opruimen had iedereen de afgelopen weken namenlijk genoeg tijd. Zo hadden we toch nog het koningsdag gevoel.

(foto's: Rommert van der Veen)

A2Z reclameproducties
Stick with us
in the future
t. 0513 63 14 79
a2zreclame.nl
Heerenveen

HAIRFASHION
Janna Dina
Afspraak maken via
www.1kapper.nl
0514 571 870
Kerkstraat 6
8567 JG Oudemirdum
Hairfashionjannad@hotmail.com
instagram.com/hairfashionjannadina
facebook.com/Hairfashionjannad

saskia tuinstra
INTERIEURARCHITECT BNI
Ontwerp, styling, advies en concept design
www.saskiatuinstra.nl

[*vervolg van pagina 3*]
Omdat het op 17 april jl. 75 jaar geleden was dat Gaasterland is bevrijd, was er op zaterdag 18 april een rit met historische legervoertuigen gepland die ook Oudemirdum aan zou doen. Zoals we weten kon die rit niet doorgaan. Toch was er een drietal, bestaande uit Fred, Gerard en Pieterjan Woltjer die de rit op hun oude BSA motoren wel hebben gereden. Op de foto staan ze tijdens een tussenstop bij het monument in het Fonteinbos.

De richtlijnen van het RIVM stonden niet toe dat het oud papier mocht worden opgehaald in april en mei. In mei was het echter mogelijk om het oud papier aan de Star Numanwei in de daarvoor bestemde containers te brengen. Zo kunnen de verenigen blijven profiteren van de opbrengst. Wellicht kan in juni het oud papier weer gewoon aan de weg. Blijf hiervoor vooral de berichtgeving volgen.

Wie met het openbaar vervoer wil reizen, moet vanaf 1 juni een mondkapje dragen. Natuurlijk kun je er voor kiezen om een saai mondkapje te kopen. Maar je kunt ook even naar Marijke gaan van Tegendraads Breimode. De keuze is reuze! De mondkapjes zijn verkrijgbaar in vele kleurtjes en printjes. Hiermee loop je er trendy, hip en stoer bij! Uiteraard zijn dit geen medische mondkapjes. Momenteel is Tegendraads Breimode alleen op afspraak geopend: 0652005893

De Vereniging Oudemirdum Bruist heeft helaas moeten besluiten dat het nog niet mogelijk is om zomeractiviteiten te organiseren. Het spijt de VOB zeer, maar de nabije toekomst is nog te ongewis. Toch hopen we dat iedereen een mooie zomer mag hebben, dat de maatregelen snel verlicht worden en dat we vooral gezond mogen blijven!!

Synergie SALON

Synergie een praktijk voor:

Astrologisch advies & innerlijke groei
Huidverzorging & massage
Reading & healing

Joyce van Deuveren
www.synergie-salon.nl
joyce.vandeuveren@gmail.com

De Bugel 15
8567 KA Oudemirdum
0514-572708 / 06-29581836

lid van: AVN astrologen en ANBOS huidverzorging

Hotel Restaurant Boschlust

Frank en Josette van den Brink
en hun enthousiaste team
heten u van harte welkom

Graag tot ziens!

De Brink 3, 8567 JD Oudemirdum 0514 57 12 70
www.hotelboschlust.nl info@hotelboschlust.nl

Administratie & belasting advieskantoor J. Winkel

voor particulier en ondernemer / zzp-er

Belastingadvies:

- inkomstenbelasting
- aftrekmogelijkheden m.b.t. belastingen
- mogelijkheden eerder stoppen met werken
- vermogensplan op uw situatie
- erf– en schenkbelasting

Verzorgen van:

- alle aangiften belastingen
- uw (financiële) administratie
- aanvragen toeslagen
- jaarrapportages voor uw bedrijf
- contacten belastingdienst
- bezwaarschriften

Jelly Winkel

onafhankelijk geregistreerd fiscaal adviseur

fiscaal adviseur

Kerkstraat 27
8567 JE Oudemirdum
06-15250105
jwvfiscaal@kpnmail.nl
www.jwvfiscaal.nl

Neemt u gerust contact op voor een vrijblijvend advies, ook bij u thuis....

Raad waar meneer Jaap Aap staat! *(… of hangt, of zit, of swingt, of klimt …)*
Hoe moeilijker hoe meer inzendingen lijkt het wel! Wat leuk dat er zoveel Oudemirdumers op speurtocht naar Jaap Aap zijn geweest. Met alle beren voor de ramen raak je soms best even afgeleid, maar het was onder andere Meta Kramer gelukt om Jaap Aap zijn locatie te spotten. Ze woont dan ook niet zo ver van het paadje tussen de Roune Leane en de Jan Schotanuswei waar Jaap Aap op het paaltje zat.

Waar ligt Jaap Aap dit keer in het groen te chillen? Waag een gokje en wie weet komt het suikerbrood naar je toe!

Wat moet je doen?
Speur op waar in Oudemirdum de foto gemaakt is en stuur het antwoord in een mailtje naar pompebled@oudemirdum.nl of per post aan iemand van de redactie. Zet hierop duidelijk je naam en adres (anders weten we natuurlijk niet waar we het suikerbrood moeten brengen…). Het antwoord kan tot 1 augustus ingezonden worden.

Terugkijken

fotoverslag

Gelukkig hebben we de archieven nog!
Dit jaar helaas geen optocht, maar dat geeft wel even de tijd om terug te kijken naar voorgaande jaren.
Wat zijn er mooie wagens voorbij gekomen en wat is iedereen oud geworden ;) .

(foto's: Rommert van der Veen en Gelf Otter)

FOTOSHOP
VOLENDAM
HAVEN 102
6

ANNEKE

brood koek banket

Fiskje ope sKou

Blaaskapel
DE LASERWEDE

Friesche Ambachtelijke
SLAGER

Slagerij de Vries
Fonteinwei 3
8567 JT Oudemirdum
Tel. 0514 571335

DROGISTERY
KRAMER-ZELDENRUST

Lectuur
Wenskaarten
Speelgoed
Post Servicepunt

Oudemirdum
0514-571327

ELECTRISCHE / FIETSEN KOPEN
DOE JE BIJ 't FIETSHOEKJE
in Oudemirdum

* De mooiste modellen uit voorraad leverbaar dus geen lange wachttijden!
* Bij ons altijd het beste advies en vakmanschap!

Ons motto "Service is net zo belangrijk als Kwaliteit"

Uw specialist voor SPARTA - BATAVUS - GAZELLE
KALKHOFF, Cannondale en KOGA

Ook voor gebruikte fietsen !!!

RIJWIELBEDRIJF
't Fietshoekje

Fonteinwei 1, OUDEMIRDUM, Tel. 0514-571243
www.fietshoek.nl

Pedicuresalon
Gerrie
J. Schotanusweg 24
Oudemirdum Tel.: 0514-571524

G. Muizelaar-de Jong

ook voetverzorging
voor mensen
met diabetes en reuma

ProCERT
Kwaliteitsregistratie voor de Pedicure

ProVoet
Branchevereniging voor de Pedicure

Een kijkje binnen bij Bos en Meerzicht in Corona tijd

Ten eerste hoop ik dat het u allen goed gaat en het Covid-19 verre van u is gebleven. Bij ons in Bos en Meerzicht zijn er geen besmettingen en ook geen verdenkingen van besmetting. De afgelopen weken bleven er soms medewerkers thuis nadat we samen goed hadden doorgepraat waar mogelijk een risico zou kunnen zitten op besmetting. U kunt hierbij denken aan ziekte in het gezin, een partner die in aanraking is geweest met een mogelijke besmetting. We zijn hier heel scherp op en maken hierin weloverwogen keuzes.

De sfeer in het huis is goed en we doen wat we kunnen om elke bewoner goed te blijven zien in zijn of haar behoeftes en gevoelens en hebben daar aandacht voor. Intern hanteren we uiteraard niet de 1,5 meter want juist die arm om iemand heen is met regelmaat nu nog veel belangrijker. We hebben oog voor het gemis en het verdriet, om het niet zien van kinderen en familie, we troosten en we luisteren. Er is veel gezamenlijkheid in de huiskamer met volop activiteiten of gewoon met elkaar een bakje koffie doen. We hebben een bezoekersruimte in de vorm van een " tenthuisje" dit is naar tevredenheid van onze bewoners maar het is toch zo anders dan het werkelijke contact. We missen ook de aanloop van families en vrienden van Bos en Meerzicht. Juist de gastvrijheid en een welkom zijn voor een ieder is zo typerend voor Bos en Meerzicht en met een gesloten deur is dat nu toch echt wel even anders. Inmiddels mogen wij voorzichtig aan weer over gaan tot het opnemen van nieuwe bewoners en vanaf juni ook weer voor het zorghotel.

Voor april hadden we een feestelijke opening staan van onze nieuwbouw appartementen 'de Staetige Dames' welke gerealiseerd zijn in de tuin van Bos en Meerzicht. Door het Covid-19 crisis hebben we dit niet kunnen vieren en we zijn allang blij dat inmiddels de werkzaamheden toch afgerond konden worden. Deze 3 buitenappartementen zijn duurzaam gebouwd en hebben geen gas maar een warmtepomp, vloerverwarming en zonnepanelen. De stijl is Scandinavisch en zeer vooruitstrevend wat betreft het type woningbouw voor ouderen. We zijn er heel tevreden mee en de eerste bewoonster is er onlangs gehuisvest. We hopen u snel weer welkom te mogen heten in Bos en Meerzicht en als het weer kan zal er een open middag georganiseerd worden. Groetnis namens alle (48) medewerkers van Bos en Meerzicht, *Debby Nota Directeur/eigenaar*

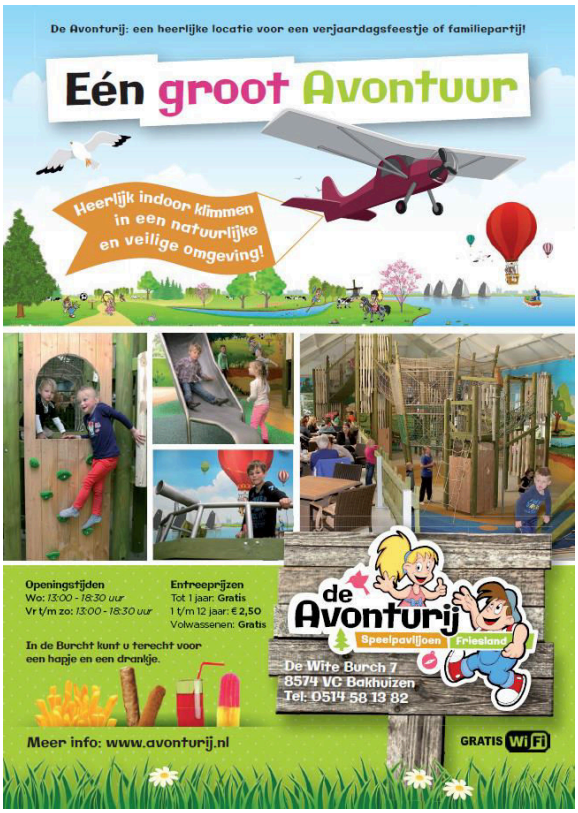
De Avonturij: een heerlijke locatie voor een verjaardagsfeestje of familiepartij!
Eén groot Avontuur
Heerlijk indoor klimmen in een natuurlijke en veilige omgeving!
Openingstijden
Wo: 13:00 - 18:30 uur
Vr t/m zo: 13:00 - 18:30 uur
Entreeprijzen
Tot 1 jaar: Gratis
1 t/m 12 jaar: € 2,50
Volwassenen: Gratis
In de Burcht kunt u terecht voor een hapje en een drankje.
de Avonturij
Speelpavijoen Friesland
De Wite Burch 7
8574 VC Bakhuizen
Tel: 0514 58 13 82
Meer info: www.avonturij.nl
GRATIS WiFi

recreatiestrand
De Hege Gerzen
aan het IJsselmeer
in Oudemirdum
• SPEELTOESTELLEN • PEUTERBAD
• MIDGETGOLF • VOETBALGOLF
• BUBBLEVOETBAL • WIPE-OUT
Liemerige Wei 4, 8567 HM Oudemirdum
Tel: 0514-571214 · 06-53797476
www.hegegerzen.nl

De Goede Schilders
HET ADRES VOOR UW SCHILDERSWERK
BEL 0514 57 1385 OF GA NAAR DEGOEDESCHILDERS.FRL

VOF LOONBEDRIJF T.C.VERF
AGRARISCHE WERKEN
KRAANVERHUUR
GEWASBESCHERMING
Star Numanwei 4
8567 JX OUDEMIRDUM
Telefoon 0514-571301-571544
Mob. Eeuwe Jan 0622091566
Mob. Sjouke 0622832873
e-mail: administratie@loonbedrijfverf.nl
www.loonbedrijfverf.nl

BERGHAUS
TRAUMBLICK

Verhuizen naar Oostenrijk en eigenaar worden van een appartementencomplex. Het is best een grote stap voor ons. Familie, vrienden en ons sociale leven in het mooie Oude- en Nijemirdum achterlaten om iets compleet nieuws op te zetten in Oostenrijk. Toch was het onze grote droom! Het begon medio september 2018 voorzichtig met wat zoeken op internet. We kwamen hierdoor in contact met een Nederlander in Oostenrijk. Hij zocht voor ons geschikte woningen die wij dan later konden bezichtigen. In augustus 2019 vonden we eindelijk ons droomhuis in Oostenrijk!

Wij zijn Erwin Rienstra en Minke Roosma. Sinds oktober 2019 wonen we niet meer in Oudemirdum, maar in Oostenrijk. Om precies te zijn in Bad Kleinkirchheim, Karinthië.
We hebben hier een appartementenhuis gekocht met 5 appartementen voor de verhuur en een beheerderswoning voor ons zelf. Bad Kleinkirchheim is een dorp gelegen in het dal dat voorzien is van een warmwaterbron in de grond. Hierdoor bezit het dorp 2 thermaal baden. Zomers is het er erg druk vanwege de vele wandel- en fietsmogelijk-heden en winters is alles gericht op de wintersport. Het skigebied behelst ongeveer 100 km aan skipistes en mag zich rekenen tot de grotere skigebieden van Karinthië. Hiermee voldoet het gebied aan onze voorwaarde dat het zowel zomer als winter toerisme biedt.

Begin oktober is gelijk de sloophamer in 2 appartementen gegaan. Deze waren sinds de bouw van het huis (1960!) nog nooit gerenoveerd. Deze zijn compleet vernieuwd en zijn nu van alle gemakken voorzien. De appartementen zijn midden februari opgeleverd, waarna ze ook gelijk in de verhuur zijn gegaan.

Dit liep allemaal erg goed tot . . . . . de corona-crisis er tussen kwam. Vrijdag mail gehad van de plaatselijke VVV, ‘Vanaf maandag gaat het hele gebied op slot’. Dit kwam ons uiteraard erg ongelegen als startende ondernemers, maar we zagen het wel een beetje aankomen. Wat positief voor ons was, is dat we april sowieso al gesloten zouden zijn in verband met de renovatie van ons eigen huis. We gingen dus eigenlijk ‘maar’ twee weken eerder dicht. Hoe het zich verder zal ontwikkelen weet niemand. Op moment van schrijven (midden april) worden de maatregelen hier in Oostenrijk langzaam wat versoepeld en gaan de winkels weer open.

Kraan & loonbedrijf
V.O.F KOOPMAN
0514 - 571309 Oudemirdum

Zou u bij ons de broodmaaltijd willen nuttigen van 17.30-19.00 en ondertussen willen helpen met het verzorgen van de broodmaaltijd en het geven van eten? Of bent u meer van het rondgaan met de koffie, thee, borrelkar en hapjes? Ook daar voor zijn we op zoek naar vrijwilligers.

Houdt u van mensen, gezelligheid en zorg dragen voor elkaar ?
Dan zien we u graag in Bos-en Meerzicht.

BOS- EN MEERZICHT

Jan Schotanuswei 102
8567 HH Oudemirdum
d.nota@bos-enmeerzicht.nl
www.bos-enmeerzicht.nl

Voor de zomer hebben we reeds veel boekingen, dus we hopen dat we begin juli weer los kunnen met de verhuur. Het blijft afwachten, maar de kans is natuurlijk best groot dat ons eerste zomer seizoen minder goed zal verlopen dan gepland. Desondanks zitten we hier op dit moment goed op onze plek en hebben het, ondanks de Corona omstandigheden, uitstekend naar onze zin. Het klimaat is heerlijk en de mensen zijn erg behulpzaam, open en minder overhaast/ gestrest dan in Nederland. Dit heeft echter ook een keerzijde.

Een internet bestelling laat hier zomaar een week op zich wachten en dat moet erg wennen.
Uiteraard is het voor jullie als Oudemirdumers mogelijk om je vakantie bij ons door te brengen. Graag zelfs! Interesse? Bezoek onze website: www.Berghaus-Traumblick.nl of stuur een mail: info@berghaus-traumblick.nl of bel ons: +31615540524.
Een zonnige groet vanuit Bad Kleinkirchheim en wie weet tot ziens!
Erwin en Minke Rienstra

Fan de Snypsnaren

Bêste freonen fan de Snypsnaren, It Coronafirus hat ek ús troffen wêrtroch't wy de foarstellings yn maart net troch gean litte koene. As ploech hawwe wy oerlis hân oer hoe no fierder. Yn ferbân mei de maatregels dy't de krisis mei him mei bringt, hawwe wy spitigernôch beslute moatten it toanielstik 'De kat yn de kelder' definityf net trochgean te litten.

Nei alle ynspannings fan it repetearjen, dekôrbouwen en klean útsykje is it ôfsizzen fan de foarstellings foar de toannielclub fansels in bittere pil. Ferskate kosten binne makke en de ynset op de repetysjejûnen wie eins foar neat... Alteast net foar in moaie toanielopfiering yn 2020. Earder hawwe wy fia Facebook oanjûn dat de minsken dy't al in kaartsje kocht hawwe, dizze ynruilje koene foar in kaartsje foar de foarstelling dy't letter fan 't jier plak fine soe, mar dat giet no net mear op. Dêrom wolle wy jim de opsje biede om it betelle bedrach fan de kaart(en) werom te krijen. Ek kinne jim derfoar kieze om, as jimme it misse kinne, it bedrach fan de kaart(en) te donearjen oan De Snypsnaren. Yn dit lêste gefal betankje wy jimme hertlik foar de stipe en hoege jim fierder neat mear te dwaan, de kaart(en) binne ommers al betelle.

Wannear't jim it jild graach werom hawwe wolle, kinne de kochte kaart(en) weromstjoerd wurde nei ús ponghâlder Tjalina Bokma (Alde Buorren 5, 8567 LG Aldemardum). Yn de slúf dogge jo de kaart(en) en in bryfke mei jo namme en bankrekkennûmer. Wy soargje derfoar dat it jild sa gau mooglik werom stoarten wurdt op jo rekken.

Foar no hoopje wy dat jimme foarsichtich binne en foaral sûn bliuwe, sadat wy jimme oar jier hooplik wer útnoegje kinne foar ús foarstellings! *De Snypsnaren*

GRAND CAFÉ
De Nostalgie

Puzzelcompetitie 2020

Beste puzzelaars, het puzzeljaar 2020 is weer begonnen. Ondanks de vervelende tijd waarin we nu leven, hebben we weer veel inzendingen ontvangen. Ook deden er een aantal nieuwe deelnemers mee. Bedankt daarvoor!

Omdat Algemene Ledenvergadering niet door kon gaan, hebben we de prijswinnaars van de puzzelcompetitie 2019 persoonlijk de prijzen gebracht. De volgende deelnemers hebben we blij gemaakt: voor de kruiswoordpuzzel: 1. J. Bouma - Stegenga, 2. J.C. Pels en 3. A. Keulen - de Vries. Voor de Sudoku zijn dit: 1. K.L. van Ommen, 2. I. Rienstra en 3. H. Walinga - Folkertsma.

De oplossing van de Lente Kruiswoordpuzzel is: 'BLADKEVER'. De oplossing van de Sudoku staat op de pagina hiernaast. Veel puzzelplezier toegewenst deze zomer! *De redactie*

De tussenstand van de Kruiswoordpuzzel 2020

5 punten
Familie G. Baukema
Mevrouw T.M. de Boer - Verhulst
Mevrouw J. Bouma - Stegenga
Mevrouw M. Dijkstra - Stegenga
De heer G. v.d. Goot
Mevrouw B. Hospes - Boukes
Mevrouw J. de Jong - Hoekstra
De heer G. Kelderhuis
Mevrouw A. Keulen - de Vries
Mevrouw A. Klompmaker
De heer F.J. Kooistra
Mevrouw B. Kruitbosch
Mevrouw G. Liefhebber - Tolsma
Mevrouw B. Oldenhage - Bakker
De heer K.L. van Ommen
De heer J.C. Pels
De heer P. Plantinga
De heer I. Rienstra
Mevrouw A. Schotanus
De heer K. Schotanus
De heer B.J. Smink
De heer P. Strikwerda
Mevrouw M. Temming - van Tol
Mevrouw K. Visser - Folkertsma
De heer D. Walinga
Mevrouw G. Witteveen

De tussenstand van de Sudoku 2020

1 punt
Mevrouw A. Abma - Posthuma
Mevrouw B. Hospes - Boukes
De heer P. de Jong
De heer G. Kelderhuis
Mevrouw A. Klompmaker
De heer F.J. Kooistra
De heer J. Kruitbosch
De heer R. Liefhebber
Mevrouw B. Oldenhage - Bakker
De heer K.L. v. Ommen
Mevrouw H. Ottema
De heer P. Plantinga
Mevrouw J. Reinsma - Spijker
De heer I. Rienstra
De heer B.J. Smink
De heer P. Strikwerda
Mevrouw B. de Vries
Mevrouw H. Walinga - Folkertsma
Mevrouw G. Witteveen

LET OP – LET OP – LET OP – LET OP – LET OP

Samen met Jelle Twijnstra is besloten dat de oplossingen niet langer bij hem ingeleverd worden. Ons redactielid Linda heeft daarom vanaf nu haar brievenbus beschikbaar gesteld voor de oplossingen. De oplossingen vanaf deze keer kunnen worden ingeleverd tot 1 augustus 2020 bij: Linda Quak; De Brink 22; 8567 JD Oudemirdum.
Of per e-mail: pompebled@oudemirdum.nl

ZOMER SUDOKU 2020 (1 PUNT)

9			7	1		6		4
		4	9	3			2	
	2				4			
3							1	
	4	1		6		9	7	
	7							3
			8				5	
	8			5	9	1		
5		9		4	1			8

Oplossing Lente Sudoku

4	7	5	6	8	1	9	2	3
1	2	3	9	4	5	8	6	7
8	9	6	3	2	7	5	1	4
6	8	9	5	3	2	4	7	1
3	4	7	1	9	6	2	8	5
2	5	1	4	7	8	6	3	9
5	1	2	7	6	9	3	4	8
9	6	4	8	1	3	7	5	2
7	3	8	2	5	4	1	9	6

Uitslag kleurplaat

Super dat er zoveel kleurplaten, wél 17 stuks, zijn ingeleverd bij Leeuwenkamp Bloemsierkunst & Woondecoratie.
De prijswinnaars zijn deze keer:
0 – 4 jaar: Melle Dijkstra
4 – 8 jaar: Age Walinga
8 – 12 jaar: Hendrik Kruidbos

De kleurplaat uit dit zomerboekje kun je inleveren bij Tegendraads Breimode. Deze kleurplaat vind je in het midden van dit boekje.
Veel kleurplezier! *De redactie*

ZOEK DE 6 VERSCHILLEN

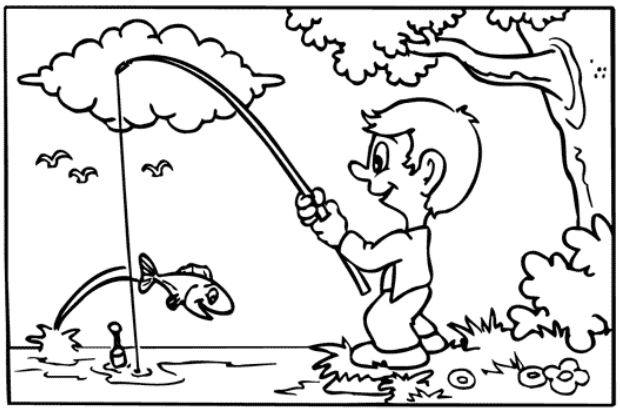

ZOMERPUZZEL 2020 (5 punten)

HORIZONTAAL

1 masker **4** teleurgesteld **13** buitenaards verschijnsel **16** grote loopvogel **18** overal **19** vetpuistje **20** muziekstuk **21** rijgbolletje **23** oude lap **25** gevoelvol **27** verbruikt **29** administratie **30** goederenopslagplaats **32** kerel **33** lidwoord **34** regieaanwijzing **36** op hetzelfde ogenblik **38** café **39** inleiding **41** schijn **42** kilowattuur **44** straalvliegtuig **46** het kweken **47** spinnenwebdraad **49** gebergte in Noord-Afrika **51** vreemd type **53** volksverhaal **55** rivier in Spanje **57** gedorste graanhalmen **59** loflied **61** moe **63** vis **64** gezamenlijke sterren **67** roestvrij metaal **70** drassig land **71** hertensoort **72** gave **74** natuurlijke logaritme **75** muzieknoot **76** nikkel **78** Nederduits **80** volmaakt **82** entreebiljet **87** onzes inziens **88** kassa **90** bekrompen **91** cockpitvoicerecorder **92** loofboom **94** vloerlijst **95** scholengemeenschap **96** vragend voornaamwoord **97** lijfwacht **98** Europees Kampioenschap **99** relatiebemiddelaarster **102** Europese Unie **103** zie aldaar **104** lithium **105** poste meridiem **106** in memoriam **108** tafellinnen **111** cosinus **112** ontkenning **115** assistent-trainer **117** medelijdend **120** opmerking **121** woedend **122** vragend voornaamwoord **123** Romeinse keizer **125** vooruit! **126** luizenei **128** miljoenvoud **129** in orde **130** kerkdienst **132** zacht en vet **133** te zijner tijd **134** lomp **136** inwendig leeg **137** nadrukkelijke belofte **139** compagnie **141** eetgerei **145** naar aanleiding van **147** internetprotocol **148** ledikant **150** fijngemalen tabak **151** dierenpark **153** milliliter **154** verband **156** fulltime-equivalent **157** eigendom **159** betaalkaart **161** wigwam **163** vereniging **165** beest **167** zoals **168** weloverwogen **169** Kamer van Koophandel

VERTICAAL

1 bordeauxwijn **2** vanwege **3** grote drinkbeker **5** titel **6** ten langen leste **7** Japans bordspel **8** zijwaartse ombuiging **9** kerstlied (Engels) **10** hoofdcommissaris **11** tamme loot **12** grondsoort **13** deel van de dag **14** symbool voor ijzer **15** waterdier **17** tijdrekening **20** naaldboom **22** adjunct **24** zangdrama **26** laagte tussen bergen **28** gevel **30** van de **31** matrasomhulling **33** niet dit **35** tussenverdieping **36** geweldig groot **37** viertal **38** voorkomende **40** watering **41** wanneer **43** hoger technisch onderwijs **44** kledingstuk voor buiten **45** rum met heet water **47** overheidscollege **48** sociaal persoon **50** opiniepeiling **52** uitgedreven lucht **54** afbreekbaar afval **56** onderdompeling **58** bouwsel van was **60** zeer gevorderd **62** hogesnelheidslijn **65** legerplaats **66** autowedstrijd **68** kameelgeit **69** kampeergerei **73** schrijfgerei **75** wringer **77** taalkundige term **79** dupe **81** muzieksoort **83** Duitse keizer **84** sluiting van een riem **85** krijgsgod **86** bevlieging **87** kloostergemeenschap **89** kadastraal inkomen **93** ouderraad **100** Zuid-Amerikaanse munt **101** schrede **103** kleur **107** ook van belang zijn **108** bedrogene **109** komisch nummer **110** ontelbaar **112** alweer **113** eerbewijs **114** ongeëvenaard **115** huisdier **116** calorie **118** onbepaald voornaamwoord **119** transactie **124** oktober **125** arbeidsduurverkorting **127** ouderwets speelgoed **128** Chinees gerecht **131** invoer in een computer **133** wenk **135** feestkleding **136** hoge rechtbank **138** dubbele schijf **139** omstreeks **140** een en ander **142** kortom **143** ademhalingsorgaan **144** zie ommezijde **146** kwajongen **148** Bondsrepubliek Duitsland **149** afspraakje **151** pijnlijk **152** of iets dergelijks **154** doctoranda **155** direct **157** van biologische teelt **158** klokslag **160** reeds **162** familielid **164** noordoost **166** en volgende

106	126	156	66	52	132	83	15	30

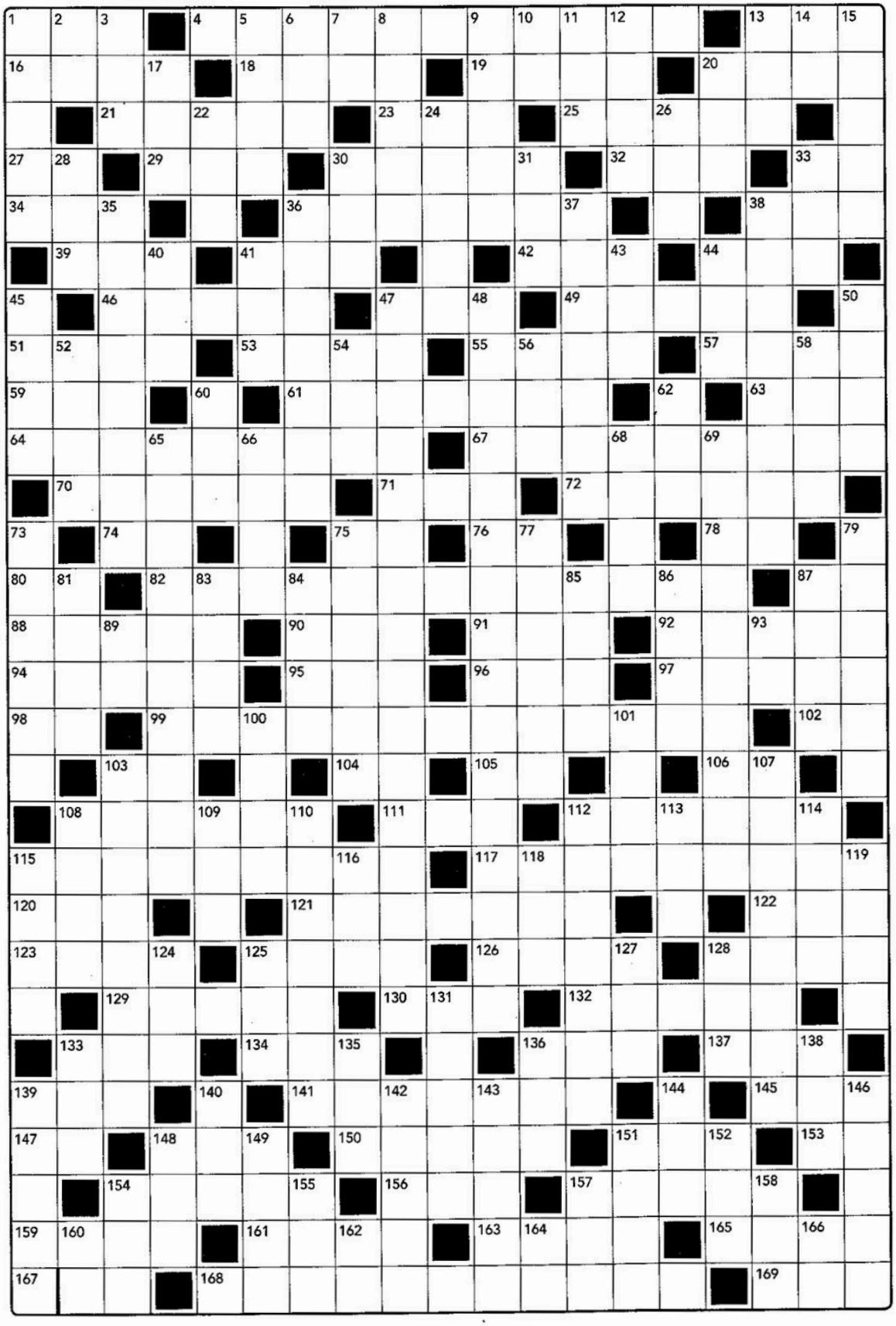

Deze kleurplaat kun je voor 1 augustus 2020 inleveren bij Tegendraads Breimode

Naam:.....

Leeftijd:.....

Nijs fan it doktershûs Koudum/Wyckel

Er wordt in deze tijd veel waardering uitgesproken voor de zogenaamde essentiële beroepen. Dat vind ik een heel mooi gebaar. Maar is niet iedereen essentieel? Als opa of als oma met de wijsheden van de jaren, als kind met de toekomst voor zich, als buur of als verre vriend, als broer of zus, als vader of moeder, als partner of collega. Eenieder van ons heeft een rol te vervullen in relatie tot anderen.

Eerder had ik de hoop dat het coronavirus een beperkte impact zou hebben. Inmiddels leven we in heel andere tijden en zijn we op weg naar een nieuwe realiteit. Hoe die nieuwe realiteit eruit zal zien weten we nog niet, maar dat de wereld (voorlopig) niet meer wordt zoals het was, dat weten we zeker. Het zijn onzekere tijden, waarin de dreiging van het virus onze hele maatschappij in gijzeling heeft. We zijn nu zoekende hoe op een verantwoorde manier uit de benarde positie te komen. Het vergt enorm veel veerkracht en flexibiliteit van iedereen van ons. Van jong tot oud, van maatschappij tot individu, van ondernemer tot werknemer, van werkzoekende tot gepensioneerde en ga zo maar door. Als je geen gezin om je heen hebt, als je financiële onzekerheden hebt of als je lichamelijke of psychische tegenslag hebt is de veerkracht en flexibiliteit beperkt. Daarom hebben we elkaar des te harder nodig, al is het op gepaste afstand. En we zien dat gelukkig ook gebeuren. Individualisme maakt plaats voor gemeenschapszin, hulpvaardigheid en solidariteit, iets waarmee Fryslân met haar mienskip altijd al voorop liep. Laten we hopen dat de mooie initiatieven die nu ontstaan niet vervliegen als het coronavirus verslagen is. Maar zo lang het virus rondwaart, moeten we geduld hebben, ons aanpassen en onze zorgen delen.

Ook wij zijn zoekende hoe onze praktijk in de anderhalve meter maatschappij in te richten. Dat is een logistieke uitdaging, want we moeten onder andere zien te voorkomen dat er te veel mensen in de wachtkamer plaats nemen of in de rij voor het afhalen van medicatie staan. Waar laagdrempeligheid een kernwaarde van de huisarts is, leidt dat nu dus tot een aantal problemen. Samen met het hele team werken we er hard aan de zorg toch zo goed mogelijk te leveren. Aangezien de coronatijd ook het zorglandschap totaal heeft veranderd zijn oude zekerheden vervlogen. Dat heeft er voor een aantal van onze jonge collega huisartsen in de praktijk toe geleid dat ze de keuze hebben gemaakt zich elders in de provincie te vestigen. Gelukkig zijn er ook nu nog huisartsen die juist kiezen voor een plek bij ons, wat meer op afstand van de stad in de mooie zuidwesthoek. Voor de zomervakantie hebben we zelfs een dokter uit het westen van het land aangetrokken die overweegt de stap naar Friesland te maken. Hopend dat het nieuwe normaal snel vertrouwd zal zijn en met de nadrukkelijke boodschap dat het hele team van onze praktijk voor u klaar staat.
Dokter Bakker

Twijnstra, de Echte Bakker

Oudemirdum, de Brink 16 tel: 0514-571212

Lemmer, Kortestreek 13b tel: 0514-534203

www.twijnstradeechtebakker.nl

Van Sybrandy's Vogelpark naar Sybrandy's Speel- en Natuurpark

De verhuizing van het park, van de ene kant naar de andere kant van Oudemirdum is bijna voltooid.

Het bijna lege park nabij Rijs

De familie Sybrandy heeft in april 2019 het moeilijke besluit genomen om het 55 jaar oude park te sluiten en de attributen en speeltoestellen te veilen, nadat het park al een aantal jaren zonder resultaat, te koop had gestaan. Maar de veiling ging niet door omdat Sjerp Jaarsma het park niet voor de regio verloren wilde laten gaan en daarom met het idee kwam om het park over te nemen. Na veel overleg achter de schermen en met financiële hulp van veel donateurs en een lening van gemeente de Fryske Marren, kon in februari 2020 worden begonnen met de werkzaamheden. Er wordt met man en macht hard aan gewerkt.

Het nieuwe park in opbouw

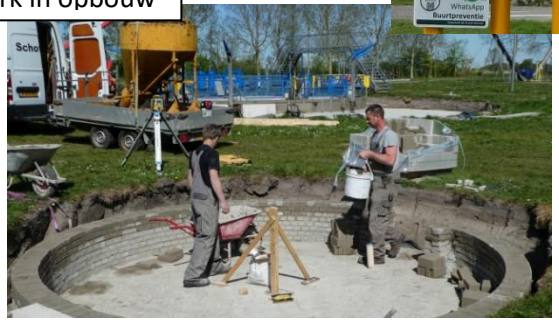

Simon en Rienk Sybrandy met Sjerp Jaarsma

Sybrandy's 'Geest' zal in het park blijven ronddwalen, niet alleen door de naam, maar ook doordat Simon en Rienk Sybrandy meehelpen met opbouwen om 'hun' park op de plandatum van 1 juli 2020 de deuren weer te kunnen laten openen.

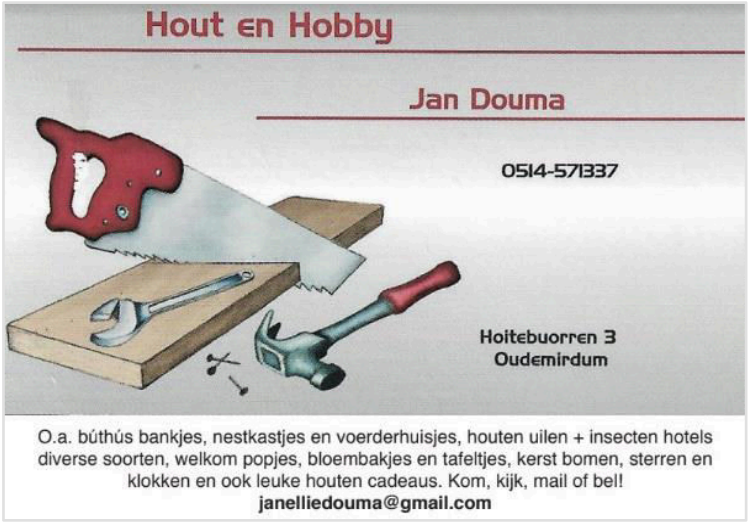

School- en dorpsreünie 2021
100 jaar Christelijke Basis School in Aldemardum en de 5-jaarlijkse Aldemardumer reünie

De commissies zijn al druk bezig om de reünie te organiseren. De **datum** is al geprikt en wel op **zaterdag 29 mei 2021**.

Ook de commissies worden geplaagd door de corona-crisis. De organisatie staat hierdoor op een laag pitje.
De reüniecommissies

TECHNISCH BEDRIJF BOKMA

De Brink 5 8567 JD Oudemirdum

Erkend Installateur - Elektra - Gas - Water - CV installaties - Dak & Zinkwerk

Radio - Televisie - Elektrische apparaten - Wasmachines - Stofzuigers - Huishoudelijke artikelen - Verlichting - Schotelinstallaties - kijk op www.bokma-oudemirdum.nl

Schoonheidssalon

"Kreas"

Lysbeth de Vries
Jan Schotanuswei 80
8567 LD Oudemirdum
T. 0514-572068 / 06-12479077
E. info@kreasoudemirdum.nl

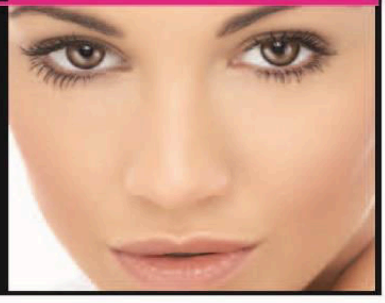

Maaike Appelhof is de wijkverpleegkundige bij u in de buurt. Samen met haar zorgteam Oudemirdum - Bakhuizen biedt zij alle soorten zorg aan huis.

Zij komen bij u thuis voor verzorging en verpleging, hulp in de huishouding, thuisbegeleiding, (intensieve) nachtzorg, thuiszorgtechnologie en Thuishotel (diensten aan huis). Zij zorgen er voor dat u langer op een prettige manier thuis kunt blijven wonen.

Maaike komt graag voor een gratis preventiegesprek bij u thuis.

Wijkverpleegkundige
Maaike Appelhof
Tel.nr.: 0515 - 46 18 71
TeamOudemirdum@thuiszorgzwf.nl
www.mijnantonius.nl/thuiszorg

verzorging & verpleging | hulp in de huishouding
thuishotel | thuiszorgtechnologie | thuisbegeleiding

Thuiszorg Zuidwest Friesland vormt samen met het Antonius ziekenhuis de antonius zorggroep

De Grintfisker

Door Fred Woltjer - Toen er rond 1980 in Oudemirdum weer behoefte was aan woonruimte, moest er ook nagedacht worden over namen voor de nieuwe straten. De adviescommissie straatnaamgeving kwam met het voorstel de straten namen te geven van oude beroepen. Het college van B & W en de Raad namen dat voorstel over. Zo kwamen er in Oudemirdum straatnamen als Lysterfanger, Stobberoeier, Ikebosker en Grintfisker.

Maar wat was eigenlijk een "Grintfisker"? Voor de kust van Gaasterland lag veel grind. Dat grind was aangevoerd door de ijsmassa's tijdens de laatste twee ijstijden. In de periode tussen 1900 en 1933 waren er vissers in Gaasterland die naast het echte vissen zich bezig hielden met het opvissen van grind. Voor hen was dat een bijverdienste in visarme tijden, of in tijden van overbevissing. (Dat laatste bestond toen ook al.) Harmen Kouwenhoven, toentertijd de plaatselijke veldwachter van Oudemirdum, had een lijst opgesteld met vissers woonachtig te Oudemirdum: Hielke en Jan Schots, Wiebren Visser, Lucas van Dijk , Hendrik en Aant Bakker, Hendrik Zandstra, Inne Boukes de Vries. Mogelijk hielden enkele van deze vissers zich naast hun vaste beroep zich bezig met grintfiskjen. In een aflevering van “Doe’t pake noch feint wie “ staat Inne Boukes de Vries met name genoemd als grintfisker.

De vissers sleepten met hun netten over de grintbanken die achter en aan weerszijden van de Zeefennen en van het Klif lagen. Ook met de spa werd het grind in de schouw, een boot, geschept. Van de vroege ochtend tot de late avond stonden ze met hun lichaam in vrij diep zeewater en gunden zich nauwelijks tijd om te eten en te drinken. Het was dan ook geen wonder dat ze last kregen van reumatische aandoeningen. Als er genoeg grind verzameld was, brachten ze de vangst naar een grote grindbak. Zo’n bak stond begin jaren ’90 van de vorige eeuw nog aan de Sânfeartsdyk, vlakbij de Liemerige Wei. Van daaruit werd het grind verkocht aan beton- en timmerfabrieken. Verder werd het grind ook gebruikt voor het onderhoud van de balsteenwegen en dijkverzwaring. De financiële afwikkeling rond de grindopbrengst werd in 1911 verzorgd door wethouder jhr. Frederik Christiaan van Swinderen. Daarnaast was hij o.a. ontvanger van de zeedijkscontributie ten behoeve van het waterschap “Zeven Grietenijen en de Stad Sloten”. Deze contributie was bestemd voor het onderhoud van de dijken, wat o.a. gebeurde met grind. Vandaar zijn link met de grintfiskerij. Na het gereedkomen van de Afsluitdijk (1932) is het grintfiskjen verdwenen. Doordat er geen eb en vloed meer was, vond men steeds minder grind voor de kustlijn van Gaasterland. Nadat de visserij zelf ook weinig tot niets meer opbracht - o.a. door het wegvallen van de ansjovis, een zoutwatervis, zochten de vissers hun heil in andere beroepen. Velen kregen bij voorrang de kans op een baan bij de gemeente.

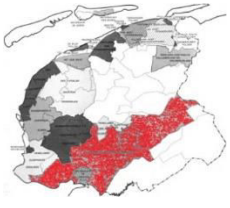

***Waterschap** ‘Zeven **grietenijen en de stad** Sloten’*

Bronnen: LC 30 nov 1929, Archieven gemeente Gaasterland Fedde de Vreeze, de Hepkema 22 jan 19. Cultuur historische IJsselmeerbiografie 2017. Adeldom verplicht/Rodenhuis, Kingma.

Van de sportvereniging

Beste leden, vrijwilligers, sponsors, ouders, donateurs en verdere dorpsbewoners,
Ook als sportvereniging NOK werden wij net als alles en iedereen halverwege maart jl. geconfronteerd met het coronavirus. Van de ene op de andere dag waren de sportvelden, de sporthal, de tennisbanen en de kantine gesloten en verboden gebied. De maatregelen in de aanpak van het virus hebben ook bij ons veel impact; sportief voor de leden, voor iedereen op het sociale vlak, maar ook financieel voor de SV NOK.

Momenteel is het zo dat de jeugd tot 12 jaar weer op een gedeelte van één sportveld onder begeleiding mag sporten. Dit allemaal wel zonder het gebruik van de kleedkamers, de ouders mogen niet aanwezig zijn en de kantine moet ook de deur op slot houden. Voor iedereen vanaf 12 jaar geldt ook dat er weer onder begeleiding gesport mag worden, alleen moeten zij zich daarbij aan de minimale 1,5 meter afstand houden en aan de overige genoemde regels. Dit kan door te tennissen op de tennisbanen en op het aangewezen stuk voetbalveld. Vanaf halverwege juni zal de gemeente alle voetbalvelden helemaal afsluiten voor het onderhoud dat zij hieraan plegen in de zomermaanden.

Onze sponsors steunen ons, steunt u onze sponsors?

Het is een onwerkelijke situatie waarin we verzeild zijn geraakt. Iets wat we tot maart niet zelf hadden kunnen bedenken, maar hopelijk is het allemaal tijdelijk en kunnen we na de zomer allemaal weer volop op alle locaties op de manier gaan sporten zoals we dit gewend waren.
We hopen dan ook tegen die tijd iedereen gezond en wel weer terug te zien. Tot die tijd is het belangrijk dat we samen onze verantwoordelijkheid nemen. Pas goed op jezelf en op je omgeving, dan slaan wij ons er met z'n allen doorheen.
Hoofdbestuur SV NOK, afdeling voetbal, volleybal, gymnastiek en tennis

OPROEP OPROEP OPROEP OPROEP
Beste dorpsbewoners,
Zoals jullie vast wel hebben gezien zijn er op initiatief van Plaatselijk Belang en de VOB, op De Brink een drietal fraaie bloembakken geplaatst. Wie zou er zorg voor willen dragen dat de planten in de bakken regelmatig water krijgen? Meld u aan bij Plaatselijk Belang.

BEsupport
Support when you need it!

Business support
Marketing & Social Media
Vertalen

De Grintfisker 38
8567 LP Oudemirdum
info@besupport.nl
06 - 46 330 383
www.BEsupport.nl

MFC it Klif

Hallo lezers, Het is stil in het dorpshuis, vanaf 15 maart kwam er een abrupt einde aan alle competities door het coronavirus, dus geen afsluitende avond bij het dammen en klaverjassen en geen kampioensfeestjes bij de volleybal. Het snackpunt was gelukkig nog wel voor afhaal geopend en per 1 juni mogen we weer gasten ontvangen hetzij onder strenge voorwaarden. Wat betreft het verenigingsleven moeten we er voorlopig vanuit gaan dat er per 1 september weer gestart kan worden.

De activiteiten kalender blijft dus deze zomer leeg. Dus jammer genoeg geen zomerbingo's de dames van de organisatie stuurden het volgende bericht:

"Gezien het corona-virus en het verbod van samenscholing van groepen (we hebben gemiddeld 175 mensen), kunnen we helaas de zomerbingo's niet door laten gaan. Het is momenteel nog niet duidelijk genoeg hoe de voorwaarden tegen die tijd zullen zijn. Ook het inkopen van alle prijzen kan door het virus niet zoals in andere jaren momenteel gedaan worden. We vinden het als Bingodames heel erg jammer om het dit jaar niet te kunnen organiseren, maar hopen de bingo's in het najaar weer op te kunnen starten."

Deze zomer zien we u graag terug voor een lekker ijsje of heerlijke snack. Mocht er thuis iets te vieren zijn wij kunnen u geheel ontzorgen als Akse's Catering: van lunches tot warm en koud buffet of een heerlijke barbecue. Heeft u vragen? Bel gerust met Henk.

Wij zien u graag binnenkort in het MFC.
Uw gastheren Geert en Henk 0514571424 / 0645424507

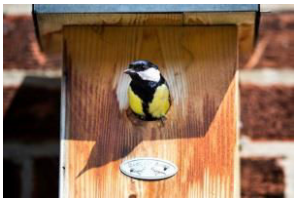

Buurtvereniging Buorrenhoeke in actie tegen de eikenprocessierups in hun buurt!
Een groot aantal vogels vindt de eikenprocessierups helemaal niet vervelend. Dit komt omdat zij hem graag op eten. Vogels hebben een ingenieuze manier ontwikkeld om de rups te ontdoen van zijn brandharen. Naast de koolmees eten o.a. ook de pimpelmees, de spreeuw en de zwarte mees deze vervelende rups graag. De koolmees is daarom in Nederland inmiddels uitgegroeid tot een symbool in de natuurlijke bestrijding van de **eikenprocessierups.** Ook in Oudemirdum zagen we de afgelopen jaren het probleem van deze vervelende beestjes steeds groter worden.

Tijd voor actie, zo dachten een aantal bewoners van de Alde Buorren, de Brink en een klein gedeelte van de Jan Schotanuswei! Er staan in deze hoek ruim 30 Eiken. Buurtvereniging Buorrenhoeke vroeg voor hun buurt subsidie aan bij de Gemeente Fryske Marren. Van de subsidie zijn materialen zoals hout en verf gekocht en met de hulp van en een paar handige handjes uit de buurt zijn er begin maart ruim 20 vogelhokjes gemaakt en geplaatst. En met succes! **De eerste koolmezen zijn al gesignaleerd!**

MFC It Klif

MFC It Klif biedt complete faciliteiten
voor organisaties én particulieren.
Ook voor uw verjaardagen en recepties.

www.aksescatering.nl • www.dehegefonnen.nl • www.itklif.nl

Finster
Kunststof Kozijnen

GEALAN

J. Schotanuswei 40
8567 LB Oudemirdum
0514 - 745 001

KOZIJNEN • DEUREN • SERRES • SCHUIFPUIEN • DAKKAPELLEN • GEVELBEKLEDING

DeWâlikker klapt uit de school…

Heropening school

De Minister van Onderwijs had de meesters en juffen gevraagd er voor te zorgen dat het onderwijs doorging in de tijd dat de school gesloten was. Dat was een hele opgave voor de meesters en juffen, want de kinderen konden niet op school komen. In korte tijd hebben de leerkrachten onderwijs op afstand gerealiseerd. De school is vanwege het coronavirus acht weken dicht geweest.
Het is een heel andere manier van werken en voor iedereen wennen, maar elke week werden er weer nieuwe mogelijkheden ontdekt. De school is erg trots op hoe het thuisonderwijs gaat, dit heeft voor een groot deel met de betrokkenheid en inzet van de ouders te maken.
Op maandag 11 mei is de school weer voorzichtig open gegaan op halve kracht. Het is mooi om te zien hoe iedereen zich heel snel weet aan te passen aan de nieuwe situatie. Met looproutes in de school en vaste handenwasmomenten, lukt het prima om het onderwijs op school weer op te pakken. Er wordt weer samen gespeeld, geleerd en plezier gemaakt.

Afscheid groep 8

Voor de kinderen van groep 8 is het een rare afsluiting van hun basisschool tijd. Zoals het nu lijkt, kunnen er veel activiteiten niet doorgaan, zoals het schoolkamp. Voor de musical zijn de kinderen nog steeds aan het oefenen, maar het is nog de vraag of dit door kan gaan. Persoonlijk betekent het voor ons dat wij ook afscheid nemen van de Wâlikker, want wij hebben na dit schooljaar geen kinderen meer op de basisschool. Hiermee komt ook een einde aan het schrijven van een stukje voor het Pompeblêd. Wij geven het stokje door aan Linda Quak.

Hartelijke groeten van Esther Hylkema en Anja de Jong

In de spotlight: Pastinaak

Goede vervanger voor: Aardappels

Wat is het?

Pastinaak is een knolgewas en familie van de wortel. Daarnaast bevat het veel koolhydraten, dubbel zoveel als wortels en is daarmee geschikt voor mensen met ondergewicht. Echter, komen de suikers niet heel snel vrij door de hoeveelheid goede vezels die erin zitten.

Waar is het goed voor?

Versterkt de darmwerking en kan hiermee constipatie verminderen. Door de toegenomen passagesnelheid kunnen afvalstoffen als cholesterol afgevoerd worden.

Wat kun je ermee?

- Pastinaaksoep, stamppot van pastinaak of 'pastinaak-aardappelslaatje'

Recept: Pastinaak soep

Wat je nodig hebt:

- 1 ui, 1 knoflook en optioneel: stukje gember
- 1 el kerriepoeder
- 3-4 pastinaken in stukken gesneden
- kokend water
- peper en zout

Hoe je het maakt:

1. Fruit de ui, knoflook en gember in kokosvet met kerriepoeder.
2. Voeg de gesneden pastinaak er aan toe.
3. Vul de pan met kokend water tot de groente onder water staat.
4. Laat 10 minuutjes koken.
5. Voeg zout en peper toe naar smaak.
6. Pureer in blender of met de staafmixer & geniet! Garneer met een beetje olijfolie.

Fijne dag!

Conny Hibma | Orthomoleculair Patissier
Ontdek hoe je heerlijke lekkernijen maakt vrij van geraf. suikers, gluten en lactose!
info@conjes-patisserie.nl | www.conjes-patisserie.nl | www.receptenblik.nl | @ConjesPatisserie

Rachel Hibma | Toegepaste Psycholoog & Orthomoleculair Therapeut
Informeert, inspireert en motiveert naar een gezonder, fitter & energieker leefstijl!
info@foodyourthought.nl | www.foodyourthought.nl | @FoodYourThought.nl

Huisartsen Bakhuizen
Skuniadyk 12, 8574 TR Bakhuizen
T 0514 58 12 87
info@huisartsbakhuizen.nl
www.bakhuizen.huisarts-plus.nl

Nieuws van Huisartsen Bakhuizen

Het patiëntenportaal

Sinds kort kunt u via onze website op het patiëntenportaal komen. Het patiëntenportaal is een beveiligde omgeving waar u online zaken kunt regelen. U kunt via dit portaal zelf afspraken inplannen. Dit is bedoeld voor een simpele, niet acute klacht. Ook kunt u online een vraag stellen, via een zogeheten e-consult. U krijgt bericht zodra uw vraag beantwoord is. Tot slot kunt u online gemakkelijk uw medicatie herhalen. Om u aan te melden dienen enkele stappen te worden genomen. Wij willen graag dat u persoonlijk langs komt om u te identificeren, zodat wij weten dat u echt de persoon bent die zich heeft aangemeld voor de koppeling aan uw patiëntendossier. Vanaf 1 juli 2020 kunt u inzage krijgen in een gedeelte van uw eigen dossier via dit patiënten portaal. U had altijd al het wettelijke recht op inzage van uw dossier, maar binnenkort is het verplicht voor de huisarts om dit online aan te bieden. Zo bent u beter geïnformeerd en hebt u beter inzicht in uw eigen gezondheid.

Co-assistent

Sinds januari 2020 werken wij mee aan het opleiden van artsen. Regelmatig zal er een co-assistent aanwezig zijn in de praktijk en met de spreekuren meelopen. Hij of zij zit in het laatste jaar van de opleiding en loopt stage op verschillende afdelingen in het ziekenhuis, maar ook in de huisartsenpraktijk. Deze stage wordt co-schap genoemd. De co-assistent zal, met uw toestemming, eerst zelfstandig het consult voeren, waarbij aan het einde van het consult de huisarts erbij komt. U wordt dus altijd gezien door uw eigen huisarts.

Hartfilmpje en hartritme controleren

Wij kunnen tegenwoordig hartfilmpjes maken in de praktijk. Dit doen wij bijvoorbeeld in geval van een hartritmestoornis, hartfalen, hoge bloeddruk of bij gebruik van bepaalde medicatie (zoals antipsychotica). Het hartfilmpje wordt doorgestuurd naar de cardioloog ter beoordeling. Het hartfilmpje is een momentopname. Indien u af en toe last heeft van hartkloppingen, wegrakingen en/of duizeligheid dan zouden we u een ‘event recorder’ mee kunnen geven. Dit is een apparaat waarbij u, in geval van klachten, op een knop kunt drukken waarop het hartritme gedurende een minuut wordt vastgelegd. Zo kunnen we op het juiste moment de eventuele stoornis in het hartritme zien.

De redactie ontving een oude ansichtkaart van Fokke en Ans Feenstra. Zij ontvingen deze op hun beurt in 1990 van een kennis. Op de ansichtkaart de Driesprong in Oudemirdum van ver voor 1990. Fokke en Ans wonen in Eindhoven, maar verbleven in een vakantiehuis aan de Beukenlaan waar ze it Pompeblêd lazen.
Bedankt voor de kaart!!

lekker makkelijk .nl

HAMSTRA

J. Schotanuswei 23, 8567 LA Oudemirdum
0514-571314
info@lekkermakkelijkhamstra.nl
www.lekkermakkelijkhamstra.nl
Alle boodschappen, gewoon in de buurt

Fysio- en manuele therapie
Gea Veltman

Praktijk Balk Talmapark 1 0514 604797
Praktijk Bakhuizen Gaestwei 31 06 57999621

www.fysiotherapiegveltman.nl

bouw-
en onderhoudsbedrijf
Tuinstra

OUDEMIRDUM - 06 1297 7836 - info@siebebouw.nl
nieuwbouw verbouw restauratie kozijnen trappen kunststof

Kliflafjes

Nee, geen column over dat geniepige virusje dat al weken over de wereld waait. Iedereen is tegen de tijd dat dit Pompeblêd op de deurmat ligt wel behoorlijk corona-moe denk ik!
Maar waar schrijf je dan over?
Een column put uit de dynamiek die onze samenleving voortbrengt.
En die dynamiek is weg, in een samenleving die opeens terug heeft geschakeld naar een jaren 50-versnelling.
Of gebeurt er nog wel wat, in ons smûke dorpje?
Jazeker! Een paar dorpsgenoten was het al een tijdje een doorn in het oog dat gehuchten als Balk, Harich, Koudum en zelfs Lemmer een eigen vlag hebben.
Maar een Oudemirdumer vaan is er nog niet!

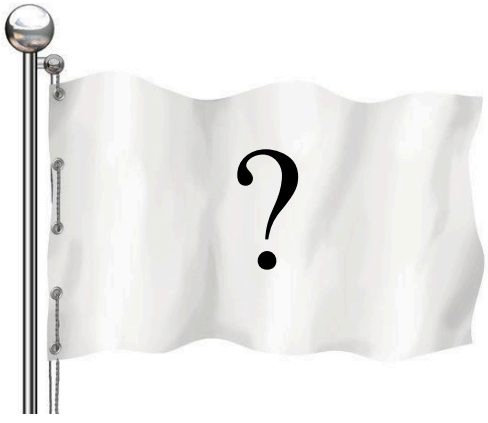

Dus hebben zij de stoute schoenen aangetrokken en ons onvolprezen Plaatselijk Belang benaderd met een voorstel:
Zou het niet leuk zijn om alle dorpsbewoners de kans te geven om dé vlag van Oudemirdum te ontwerpen?
En om die uitverkozen vlag daarna te laten maken en te verkopen aan iedereen die grutsk is op Oudemirdum.
Gelukkig stond ons Plaatselijk Belang ook positief tegenover dit voornemen, en zal binnenkort met de initiatiefnemers in overleg.
Want het zou toch prachtig zijn als een straat kan vlaggen als er in hun straat een stel gaat trouwen, pake of beppe 100 jaar wordt of als er een scholier geslaagd is.
Maar ook bij een overlijden kan een straat of buurt dan respect tonen door de dorpsvlag halfstok te hangen.
En omdat eind mei 2021 de reünie van Oudemirdum gepland staat is dát natuurlijk helemaal een gelegenheid om de vlag te hijsen.
Figuurlijk al, maar tegen die tijd hopelijk ook letterlijk!

Dus hou dit Pompeblêd in de gaten en natuurlijk ook www.oudemirdum.nl.
Want zodra de initiatiefnemers aan de slag gaan zal via deze twee kanalen worden gecommuniceerd over de ontwerpwedstrijd.
Denk maar vast na over jouw vlag-ontwerp.
Wordt het een twee- of driekleur?
Komen de bossen, de kliffen, de pomp, de zwerfkeien er in voor?
Of zwarte kousen, bier en kites?
Laat je maar gaan, want er is genoeg te bedenken wat symbool staat voor ons dorpje en waar wij stiekem best een beetje trots op zijn!
En poets de vlaggenmast maar vast.
Want onze Oudemirdumer vlag op een modderschip…dát kan natuurlijk niet!!
Maar wat er ook gebeurt, ik hang de vlag uit als onze premier aangeeft dat het virus het land uit is.
En hopelijk is onze dorpsvlag dan nog niet klaar....

Beste maar weer!!!! *HL*

Tinus Muizelaar
hoveniersbedrijf

• ontwerp
• aanleg
• onderhoud
• sierbestrating
• alles voor uw tuin

Oudemirdum • Tel 0 650 907 614
www.hoveniersbedrijftinusmuizelaar.nl

Tegen Draads
Breimode

Breimode voor het maken van truien, sjaals, sokken enz.

Voor alles wat u nodig heeft op het gebied van
Breiwol, haakgaren
Brei en haak accessoires
Tevens het adres voor
Kledingreparatie zoals ritsen inzetten broeken korter maken en nog veel meer

Openingstijden :Woensdag tot en met zaterdag
Van 13.00 – 17.00 Of op afspraak
Adres J. Schotanuswei 26 in Oudemirdum
Telnr. 0514-571694

De Wyldemerk

Vrije bewerking naar een getypt verslag van H. Twerda; 1904-1985 - door Harry Tollenaar

Hendrik Twerda was van 1934 tot 1970 hoofd van de school in Bakhuizen. Daarnaast was hij alom bekend om zijn onderzoek naar de geschiedenis van Gaasterland. De Wyldemerk is nu een natuurgebied met o.a. een libellenreservaat bij Oudemirdum. De hieronder beschreven markten ontstonden in de 15e eeuw en rond 1900 kwam er een einde aan.

Nu nog wat over de Wyldemerk zelf. Hoe is het daar jarenlang geleden aan toe gegaan?

Op 6 zaterdagen rond Pinksteren was daar een weekmarkt. Het waren meest paarden, lammeren, en schapen die op de markt verhandeld werden. Vreemd genoeg veel minder koeien en varkens. In de zomer kwam de jaarmarkt. Volgens traditie op drie dagen, namelijk op 16, 17 en 18 augustus. Later werd dat ingekort tot twee dagen op de eerste donderdag en vrijdag na Maria Hemelvaart, dus na 15 augustus.

Op de eerste dag van de jaarmarkt werden de meeste zaken gedaan; vooral in paarden. Ik las ergens dat er in 1602 een man was die met één van zijn beide opgroeiende jongens waar hij voogd over was, naar de Wyldemerk reisde. Dat ging natuurlijk op een paard, want dat was in de tijd van slechte wegen met veel bochten, vooropgesteld dat er al wegen waren, de beste manier van reizen. In ieder geval beter dan te voet of met een schip. Het was een hele onderneming, maar het moest er toch van komen, want de jongen moest een paard hebben. Wie een beetje in goede doen was, kon immers niet zonder een paard. Je wou als jonge kerel natuurlijk wel eens van het erf af, tenminste wat verder dan tot de buren, maar zeker ook wel eens naar verre familie en naar de stad. Vandaar de verre en omslachtige reis naar de Wyldemerk. Op zondag van huis en op donderdag weer thuis met een gekochte bruine ruin van de Wyldemerk, gekocht voor 50 daalders en nog 6 stuivers “wijncoop”, een drankje achteraf. Dus op zondag van huis en op donderdag weer thuis. En dat helemaal van Dronrijp naar De Wyldemerk en weer terug. (ongeveer 85 kilometer; nu heen en terug met auto in ongeveer een uur) Het reizen was destijds heel wat anders dan nu.

De tweede dag was grotendeels bestemd voor de jeugd. Het was een “vrijersmarkt”, zoals men dat toen meestal al zei. Op beide dagen was het al één en al drukte. De harddraverij die er werd gehouden trok heel veel volk. En de prijzen konden er ook wel mee door. Zo werd er in 1808 een zweep uitgereikt met een zilveren montuur. De draaimolens, de kraampjes, de eetstalletjes en de tenten met de vlaggen in top brachten allemaal kleur en fleur. En dan niet te vergeten de “lieren”, een soort van draaiorgels, die je de hele dag kon horen. In de kramen en de eettentjes, met elkaar zo’n 20 á 30, kon je eigenlijk van alles krijgen. Er waren er bij waar je zelfs kon overnachten. Er waren ook kraampjes waar je kleren, schoenen, hoeden en petten kon kopen. Er waren er zelfs waar je gouden en zilveren voorwerpen kon kopen. Al sinds de 17e eeuw was het gebruik om op de Wyldemerk zilveren “snypsnaren” (snuisterijen) te kopen en die dan mee te nemen naar huis als herinnering voor later. Het een en ander legde de mannen van de zilverkramen geen windeieren. Daar weten, nu na zoveel jaren, de oude gildearchieven van Schoonhoven nog van te vertellen. In het stadje Schoonhoven werd al sinds lange tijd aan het smeden van zilver gedaan. Heel veel van wat daar gemaakt werd belandde op de Wyldemerk. Er was zoveel vraag naar, dat het regel werd als in Gaasterland de Wyldemerk werd gehouden, in Schoonhoven de knechten van de zilversmeden door de bazen werden getrakteerd. Het kon er wel even van af.

En dan waren er natuurlijk de tentjes waar jenever werd getapt. Iedereen die een “healfearnstje” (een deciliter) jenever kocht, kon er een pijpje van kalk, een jeneverpypke, gratis bij krijgen. Met één van de smeulende turven die hier en daar op de grond lagen, werden de pijpjes aangestoken.

Advies op al uw IT-vraagstukken:

* *Verkoop en installatie van computers, laptops, tablets en servers.*
* *Computer randapparatuur*
* *Antivirus en standaard software*
* *Netwerk- en systeembeheer*
* *Aanleg van (Wi-Fi) netwerken*
* *VoIP telefonie*
* *IP Camerasystemen*
* *Computerreparaties- en aanpassingen*

Jan-Roelof Kors
De Kwikkebei 1
8567 JW OUDEMIRDUM
06-82907209
info@jrkors.nl
www.jrkors.nl

JR Kors
Automatisering

De jongedames werden getrakteerd op boerenjongens, rozijnen op brandewijn met suiker, in tinnen brandewijnkopjes. Ze lepelden het op met een tinnen lepel, die van de ene proefster op de andere overging. Dan was er ook nog de "grietmanstent". Die tent was voor de grietman, lange tijd Mynheer van Swinderen, samen met zijn raadsheren, maar ook voor de Balkster dominee en de pastoor. En ook nog voor de drie politieagenten. De Gaasterlanders noemden de heren de drie evangelisten, omdat ze als voornaam Marcus, Lucas en Johannes hadden. De drie mannen moesten erop toezien dat niemand van de (bluisterige) luidruchtige jongelui al te gek begon te doen. Zo nu en dan werd er voor de agenten wat bier gebracht zodat ze de hele dag in staat zouden zijn om hun moeizaam werk te kunnen verrichten.

Op de tweede dag kwamen de jongelui van heinde en ver opzetten. Voor de eettentjes en de kramen werd dit een hoogtepunt. Een dag die er wezen mocht, want op zo'n dag waren de jongelui niet zuinig op hun beurs. Hoe lang hadden ze er ook niet voor gespaard? Het hoogtepunt die dag was de verkiezing welk paartje deze keer de koning en koningin van de Wyldemerk zou zijn. Als de bekendmaking voorbij was dan ging het bijna in optocht naar één van de grote tenten. Daar werd het Koninklijke paar op een verhoging van graszoden, hun troon, gezet. Iedereen moest nu een offer brengen voor de koning en de koningin van de Wyldemerk. Wie te voet was gekomen kwam er met een dubbeltje vanaf. Wie met het rijtuig was gekomen moest twee dubbeltjes betalen. En wie dat niet wilde, welnu die ging het water in. Voor al die dubbeltjes werd brandewijn met boerenjongens gekocht. In een grote tinnen kan werd dit door een paar jongens rondgebracht bij de rij offerbrengers. Zij zaten op banken van graszoden tegenover de verhoging waarop het Koninklijke paar zetelde. Met een houten lepel schepten de jongens de drank uit de kan en hielden die de gasten voor die er dan een hapje van mochten nemen. Wie een te grote hap nam, kon er op rekenen dat ze daarna, als de lepel weer voorbij kwam, werden overgeslagen.

Er was nog veel meer.
Allereerst was er Albert Bakker, de zanger, die samen met zijn vrouw die hem begeleidde, veel volk trok. "Het vrouwtje van Stavoren", het verhaal van "Gerrit Sipkes de Jong, die meteen het bed uitsprong" en de vreemde historie van "De bloedige strijd van de zeven meisjes om de broek van de bakker" stonden steevast op het programma. Verder waren er ook Gaasterlandse spookverhalen zoals "De witte vrouw van de Spookberg", "De man zonder hoofd", "De goddeloze boer van Mirns" enzovoort.

Dan was er Doaris de waterspringer. Die Doaris, een heel vreemde man, smeet zijn vrouw zo maar van de Kippenburger brug af, de Luts in. En zie, dan sprong hij het mensje direct achterna, spartelde dan wat rond in het water en bracht haar dan eindelijk, snuivend als een bruinvis, met een hoop spektakel weer op de wal. Zijn vrouw? Nee hoor, een grote strooien pop die hij vrouwenkleren had aangetrokken. En dan waren er bijna elk jaar Simke en Stiné, het Eskimopaar dat de ene rauwe vis na de andere zo maar naar binnen werkte. En hoe meer de omstanders ervan griezelden, hoe meer ze hun best deden.

Ja, wat was er, gezien de tijd, nu eigenlijk niet?
Als de zon al aardig onder ging, kwamen de bolderwagens, hout op hout, en haalden de jongens en de meisjes op. Die uit de Westhoek gingen naar Rijs, die uit de Oosthoek naar Balk. En daar werd dan het plezier voortgezet tot ver in de nacht. Op de Wyldemerk bleef er na een paar dagen niets anders over dan tafels en banken van graszoden. Het was er dan eenzaam en verlaten. Tot het volgende jaar augustus. Dan werden opnieuw de tenten opgebouwd, dan stond de vlag er weer in top. Een nieuwe Wyldemerk met haar fleur en plezier, maar ook met haar drank en vechterij, kon weer beginnen.

Fijn thuis blijven wonen, ook als u zorg nodig heeft?
Hof en Hiem Thuiszorg team Balk staat voor u klaar!

Hof en Hiem Thuiszorg team Balk
Talma Park 1
8561 DD Balk
www.hofenhiem.nl
06 - 461 03 752 (wijkverpleegkundige)
thuiszorgbalk@hofenhiem.nl

Hof en Hiem

van Waard tot Klif
DIERENARTSENPRAKTIJK

Goede zorg voor al uw huisdieren!

- Consult op afspraak
- Uitgebreid laboratorium voor aanvullend bloedonderzoek
- Digitale röntgen
- Gedegen voedingsadvies en gewichtsbegeleiding
- Puppyconsult
- Moderne tandheelkundige unit
- 24 uur per dag bereikbaar

U kunt uw afspraken nu ook snel en eenvoudig online Inplannen op onze website, of bel: 0514-521 888

U kunt ons vinden op onderstaand adres:
Dammenseweg 18C, 8723CN Koudum
(Voormalig gemeentehuis)
Voor meer informatie bekijk onze website:
www.vanwaardtotklif.nl

IJsboerderij
De Bûterkamp

Greide IIs:
Het lekkerste ijs van Gaasterland!

- *Excursies*
- *Klompengolf*

Iedere middag geopend

De Bûterkamp 1 • 8567 LM Oudemirdum
Tel: 0514 - 57 17 98

www.ijsboerderijdebuterkamp.nl

de Marren FYSIOTHERAPIE

Oudemirdum
MFC it Klif

Clemens Schuurs
Fysio- en Manuele Therapie
0514-602555

www.fysiotherapiedemarren.nl

COLOFON

Bestuur plaatselijk belang Oudemirdum:

Voorzitter	Jappie Stegenga Tel. 571852	Roune Leane 9 8567 LK
Penningmeester:	Anke Heemskerk Tel. 571574	Lege Leane 33 8567 LH
Vice voorzitter:	Gatze Bokma Tel. 850796	De Alde Buorren 5 8567 LG
Secretariaat:	Henk de Jonge Tel: 0651400934	De Alde Buorren 4 8567 LG
Leden:	Gerke Walinga Janna Rienstra	Tel. 571395 Tel. 0641629193

U kunt het bestuur ook bereiken via e-mail: secretariaat@oudemirdum.nl
Bekijk ook de website van ons dorp: www.oudemirdum.nl
Het laatste nieuws, een agenda, veel moois!

It Pompeblêd is een uitgave van de Vereniging voor Plaatselijk Belang en verschijnt 4 maal per jaar. Nog geen lid? Neem dan contact op met plaatselijk belang, of de redactie.

De redactie bestaat uit:

Jelle Twijnstra	tel. 571252
Rommert van der Veen	tel. 06-21234231
Linda Quak	tel. 06-10468688
Hiskje Stellingwerff	tel. 06-27974962
Lisette Bokma	tel. 06-25032044
Rein Boonstra	tel. 06-10821148

Kopij inleveren/opsturen vóór 15 februari, 15 mei, 15 augustus of 15 november.

Bij voorkeur per e-mail: pompebled@oudemirdum.nl
Of op adres: Rein Boonstra
De Ikebosker 35
8567 JK OUDEMIRDUM
Tel. 06-10821148

Bankrekening; NL76RABO0305242555 t.n.v. VER.V.PLAATSELIJK BELANG

It Huningspaed.

It Huningspaed sa at it wie, foar dat de dyk Aldemardum – Murns der yn 1968 / 69 kaam. It earste stik by it heech op bestie út bolstiennen en dernei wie it in sânpaed oant "Hoeve Spitsbergen", fierder koene jo net. At jo dû fan Aldemardum nei Murns woene dan moasten jo oer Riis en dan troch it Rysterbosk as oer it Bakhúster heech.

2020

+/- 1968 de bolstiennen by it heech, hjir kinst al sjen dat der romte makke wurdt foar de nije dyk.

2020

+/- 1968 it ein fan it Huningspaed by "Hoeve Spitsbergen".

Foto's en tekst: Rommert